

かまくら

2024
4
vol.697

今月の主なニュース
第172回 通常議員総会開催

CONTENTS

インフォメーション	6
能登半島地震義援金募金の御礼 簿記検定試験 日程表 など	
行政情報	8
「商工業元気アップ事業」募集のお知らせ	
中小企業サポート	9
経営相談コーナー 専門家による無料相談 など	
健康いちばん	11
会員紹介	11
コラム トレンド通信	12

第172回

通常議員総会開催

令和6年度事業計画と収支予算を承認

～経営課題の解決や地域経済活性化に向けた諸事業を実施～

当所では、3月19日(火)鎌倉プリンスホテルにおいて、第172回通常議員総会を開催しました。総会では、令和6年度の事業計画案と収支予算案が上程され、専務理事と各部会長、実行委員長などにより詳細な説明の後、全会一致で承認可決されました。総会終了後は別室にて来賓を招いた懇親会を開催しました。

以下、令和6年度の事業活動方針と主要事業についてご紹介します。

事業活動方針

昨年は新型コロナウイルス感染症が5類に移行したことにより、インバウンドを含めた観光需要の回復や大企業を中心とした輸出型産業の業績が改善するなど、明るい兆しが見えた一方で、物価高による個人消費の伸び悩みやエネルギー・原材料価格の高騰、慢性的な人手不足により中小・小規模事業者を取り巻く経営環境は依然として厳しい年でした。

更に元日には能登半島で最大震度7の大地震が発生し、能登地域では甚大な被害を受けており、経済面での影響も懸念されています。

鎌倉市内においては、国内はもとより円安の影響により海外からも多くの観光客が訪れており、コロナ禍前の賑わいを取り戻しつつあります。

こうした中であって、当所では今後も国内外からの観光客の増加が見込まれる中、鎌倉の観光資源を活用した「鎌倉ビーチフェスタ」や「鎌倉観光文化検定」といった諸事業のほか、ホスピタリティ推進事業では、新規事業として新入社員や若手社員を対象に「おもてなしの心」が伝わるコミュニケーションなどを学ぶことでホスピタリティマインドの向上を推進する「新入社員フォローアップ研修」を実施します。

部会事業においても、既存事業のほか講演会や見学会を合同で実施し、部会間の相互交流や参加者の裾野を広げることで会議所活動の更なる活性化を進めていきます。

経営支援においては、資金繰りや業績の改善・向上のため金融機関との連携、各種補助金の申請サポートのほか、創業支援や販路開拓など伴走型支援の拡充・強化に引き続き取り組んでいきます。

当所は地域を支える身近な総合経済団体として、求められるニーズや役割を果たすよう、関係機関とも一層の連携や協力を図りながら地域経済の発展に尽力するとともに、その過程において入会メリットを実感できるような事業やタイムリーな情報提供などを着実に実行することで成果を上げ、新規入会や収入確保といった組織の基盤強化にもつながるよう、役員が一丸となって取り組んでいきます。



令和6年度 収支予算総括表

自 令和6年4月1日 至 令和7年3月31日(単位:千円)

会計名	予算額	備考
1. 一般会計	106,640	
2. 特定商工業者法定台帳特別会計	1,451	
3. 共済事業等特別会計	22,389	
4. 中小企業経営支援事業特別会計	63,422	
小計	193,902	
一般会計・特別会計重複分	3,711	繰出・繰入金
差引予算純計	190,191	

(注) 積立金会計は省略

令和6年度 一般会計収支予算書

自 令和6年4月1日 至 令和7年3月31日(単位:千円)

収入の部		支出の部	
科目	予算額	科目	予算額
会費	62,100	【事業費】	
会館収入	9,685	調査研究費	200
事業収入	14,288	商工業振興事業費	9,450
交付金	9,457	検定事業費	5,680
雑収入	110	広報事業費	8,000
前年度繰越金	11,000	部会・実行委員会事業費	7,415
		組織強化事業費	3,850
		青年部育成費	600
		県商工会議所青年部連合会事業補助金	600
		【管理費、その他】	
		給与費	17,500
		事務費	15,210
		会議費	1,900
		会館維持費	14,130
		財務調整積立金	20
		会館資金積立金	6,000
		特別会計繰出金	5,911
		予備費	10,174
合計	106,640	合計	106,640

令和6年度 特定商工業者法定台帳特別会計収支予算書

自 令和6年4月1日 至 令和7年3月31日(単位:千円)

収入の部		支出の部	
科目	予算額	科目	予算額
負担金	1,100	事業費	340
雑収入	1	給与費	873
一般会計繰入金	350	事務費	237
		予備費	1
合計	1,451	合計	1,451

令和6年度 共済事業等特別会計収支予算書

自 令和6年4月1日 至 令和7年3月31日(単位:千円)

収入の部		支出の部	
科目	予算額	科目	予算額
手数料収入	13,645	事業費	150
交付金	1,800	【管理費、その他】	
会館収入	4,593	給与費	8,500
雑収入	251	事務費	4,796
前年度繰越金	2,100	会館維持費	2,910
		予備費	6,033
合計	22,389	合計	22,389

令和6年度 中小企業経営支援事業特別会計収支予算書

自 令和6年4月1日 至 令和7年3月31日(単位:千円)

収入の部		支出の部	
科目	予算額	科目	予算額
交付金	56,890	【事業費】	
手数料収入	3,161	講習会等開催費	987
雑収入	10	金融指導事務費	30
一般会計繰入金	3,361	振興委員会費	21
		情報化推進事業費	16
		その他の事業費	308
		制度改正の諸課題解決環境整備事業(日商)	100
		働き方改革推進支援助成金	536
		事業環境変化対応型支援事業(日商)	100
		【管理費、その他】	
		給与費	48,073
		事務費	8,401
		退職給与資金繰出金	4,800
		予備費	50
合計	63,422	合計	63,422

主要事業

当所では地域商工業の振興発展のため、主要事業として以下の部会・協議会・実行委員会・委員会・青年部事業を積極的に展開していきます。

協議会

鎌倉ホスピタリティ推進協議会 (総事業費91万円)



会長
黒木 伸太郎

①新入職員フォローアップ研修

新入社員や若手社員を対象に基本的なビジネスマナーの再確認のほか、「おもてなしの心」が伝わるコミュニケーション等を学ぶことで、ホスピタリティマインドの向上につなげる。
[実施時期:7月]

②セミナーの開催

初歩のホスピタリティの知識向上に関するセミナーを、事業者と希望する商店会・組合などに対して実施する。[2回]

③広報

ステッカー・小冊子などの配布、ホームページの管理・運営



実行委員会

鎌倉ビーチフェスタ実行委員会 (総事業費511万円)



実行委員長
高木 亮

第23回鎌倉ビーチフェスタ2024

由比ガ浜海岸に、子どもや親子連れをはじめとした市民や観光客が集い、自らの積極的な参加や体験を通じて楽しい時間を過ごし、かつ鎌倉の海の素晴らしさ、コミュニティの場としての海を知ってもらうため、特設ステージでのフラダンスやビーチライブなどの実施に加え、子どもが楽しめるゲームコーナーなどの参加体験型のイベントを行う。
[実施時期:5月25日(土)・26日(日)]



委員会

鎌倉観光文化検定委員会 (総事業費613万円)

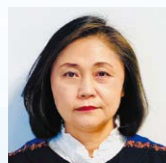

委員長
小野田 かほり

第18回鎌倉観光文化検定試験

鎌倉に関する歴史、文化、観光、自然、暮らしなど多分野にわたり知識の深さを認定する試験で、この検定を通じて一人一人が鎌倉の素晴らしさを再認識し、より多くの方々に「鎌倉ファン」となっていたくことを目的に、1級、2級、3級を実施する。
[実施時期:11月24日(日)予定]



鎌倉産品推奨委員会 (総事業費286万円)



委員長
中込 仁志

かまくら推奨品推進事業

独自性および品質の高いオリジナル製品の販売を通じて、地元の方および観光客の支持・信頼を得ることで、地域の活性化を図っていくために、鎌倉らしい製品の掘り起こし、開発支援、推奨品の認定、「かまくら推奨品」の広報宣伝・イメージアップなどを実施、推進していく。
[実施時期:通年]



青年部

鎌倉商工会議所青年部 (総事業費1,179万円)



会長
斎藤 正朗

主要活動

①「ビーチフェスタ」事業への参画および協力

「ビーチフェスタ」事業を推進・協力することにより鎌倉のまちの魅力高め、鎌倉のまちを活性化させる。
[実施時期:5月25日(土)・26日(日)]

②YEGビジネスセミナー

講師を招聘し、ビジネスセミナーを開催する。
[実施時期:6月~7月予定]

③会員相互の交流を図るための事業

会員相互の交流を深めるため、情報交換の場を設ける。
[実施時期:8月予定]

④鎌倉活性化事業

地域活性化実践事業を計画し、実施する。
[実施時期:10月予定]

⑤会員の研鑽と交流を図るための研修事業

会員の自己研鑽と会員相互の交流を図ることを目的に研修事業を開催する。
[実施時期:2月]

⑥広報誌の発行

会報の発行により会員に活動の伝達を図る。
[実施時期:3月]

⑦協力事業

「鎌倉ホスピタリティ推進事業」への協力・参加推進、キャッシュレス化推進への協力、その他商工会議所の付帯事業および他部会事業への協力・推進

⑧会員の増強活動

青年部他団体などとの交流を深め、青年部をPRする。
[実施時期:通年]

商業部会

(総事業費20万円)



部会長
浅場 智彦

①正副部会長および幹事による「商店会長懇談会」への参画

鎌倉市商店街連合会が実施する「商店会長懇談会」に正副部会長および幹事が参画して市内の商店会長との交流および意見交換を行い、相互理解を図るとともに情報共有を促進することで商業振興を図る。
[実施時期:9月予定]

②正副部会長および鎌倉市商店街連合会正副会長との情報交換会[実施時期:12月予定]

③部会合同見学会の開催[主担当:工業部会]

④部会合同講演会の開催[主担当:金融部会]

⑤鎌倉ビーチフェスタへの出店[主担当:サービス業部会]

工業部会

(総事業費138万円)



部会長
加藤 清和

①鎌倉モノづくり展2024の開催

関係団体と協力し、市内製造業者が生産している製品や技術を展示・紹介する。また小学生を対象とした各種モノづくりイベント教室を同時開催する。
[実施時期:10月予定]

②研修見学会の開催

県内外にある施設などの見学
[共催:鎌倉地区産業廃棄物対策協議会]
[実施時期:2月]

③部会合同見学会の開催[主担当]

単独での開催より多くの参加者が見込めることに加え、会員が部会事業への理解および関心を高めることを目的に話題の先進地または人気がある場所への見学会を全部会合同で実施する。
[実施時期:未定]

④行政との意見交換会の開催

市および県の関係部局と工業振興に関連した情報などの交換

⑤部会合同講演会の開催[主担当:金融部会]

⑥鎌倉ビーチフェスタへの出店[主担当:サービス業部会]

観光部会

(総事業費66万円)



部会長
湯澤 大地

①観光事業者研修交流事業の実施

観光関連事業者が経営戦略やとるべき行動を整理し、自社の「儲け」につなげてもらうことを目的に、テーマを定めた上で情報交換を含めた勉強会を行う。
[実施時期:5月予定]

②飲食研究会の開催

観光部会の飲食関連の会員を中心に料理に関する研修・研究会(飲食店視察)の開催
[実施時期:8月下旬予定]

③藤沢商工会議所「観光運輸委員会」との連携(情報交換会・合同研修見学会)

インバウンドの取り込みを含めた鎌倉市・藤沢市の観光振興につなげることを目的に、藤沢商工会議所「観光運輸委員会」との情報交換会・合同研修見学会を実施する。
[実施時期:未定]

④部会合同見学会の開催[主担当:工業部会]

⑤部会合同講演会の開催[主担当:金融部会]

⑥鎌倉ビーチフェスタへの出店[主担当:サービス業部会]

金融部会

(総事業費156万円)



部会長
手柴 陽一

①「金融部会便り」の発信

市内中小企業向けに用意されている公的な支援施策や、ホットライン登録業者の会員向け情報、当所事業(活用方法)といった有益な経営関連情報を定期的に発信する。
[実施時期:7月・11月・3月]

②「金融関連相談・紹介ホットライン」の推進

相談者の希望などを聞き取った上で、登録済み金融関連企業への紹介、橋渡しを行う。
[実施時期:通年]

③「日本銀行横浜支店長講演会」の開催

金融部会員をはじめとした会員向けの講演会として、日本銀行横浜支店長を講師として招聘し、県下の金融情

勢などについて解説を受けるとともに、講師と参加者との意見交換、懇談も併せて行う。
[実施時期:11月予定]

④部会合同講演会の開催[主担当]

単独での開催より多くの参加者が見込めることや、会員が部会事業への理解や関心を高めることを目的に、時事的な話題や皆が関心あるテーマなどの講演会を全部会合同で実施する。
[実施時期:2月予定]

⑤部会合同見学会の開催[主担当:工業部会]

⑥鎌倉ビーチフェスタへの出店[主担当:サービス業部会]

建設部会

(総事業費121万円)



部会長
日向 達藏

①住宅何でも相談事業の実施

住宅関連工事に関して、不当または悪質な勧誘などにより市民が被る被害を防止し、安心して相談できる市内事業者を紹介することにより、部会員のビジネスチャンスの拡大と部会活性化を図る。
[実施時期:通年]

②研修・交流などの事業の実施

建設事業や事業経営に関連した知識の修得・向上および部会員相互の交流・連携を目的とする専門的な視察見学会などの開催
[実施時期:9月予定]

③行政の建設関連部局との情報交換会の開催

行政の担当者を招き、懇談会・意見交換会を実施

④部会合同見学会の開催[主担当:工業部会]

⑤部会合同講演会の開催[主担当:金融部会]

⑥鎌倉ビーチフェスタへの出店[主担当:サービス業部会]

サービス業部会

(総事業費27万円)



部会長
林 雅巳

①マネジメント読書会・ワークショップの開催

経営者としての質をより高めることや部会間交流を深めることを目的にマネジメント・マーケティングについて参加者同士が学び合う読書会・ワークショップを開催する。
[実施時期:6月~3月、9回予定]

②鎌倉ビーチフェスタへの出店[主担当]

部会員同士の協力および交流が図られ、部会全体の活性化や結束が高まることを目的に鎌倉ビーチフェスタで全部会合同のブースを出店し、清涼飲料水の販売を行う。
[実施時期:5月25日(土)・26日(日)]

③部会合同見学会の開催[主担当:工業部会]

④部会合同講演会の開催[主担当:金融部会]

※その他、各部会共通事業として、①協力事業(「鎌倉ホスピタリティ推進事業」への協力・参加推進、キャッシュレス化推進への協力、その他商工会議所の付帯事業および他部会事業への協力・推進)②会員増強運動③正副部会長会議・幹事会を実施する。

会員登録情報提供のお願い

今月から新年度がスタートいたしますが、年度の初めは人事異動等事業所組織などの変更も多くなることと思います。もし、商工会議所へのご登録情報の変更等がございましたら、お手数ですが当所までご連絡をお願いいたします。ご連絡は、電話またはFAXで結構です。ご協力の程、よろしくお願い申し上げます。

事業所名/代表者名/所在地/電話番号・FAX番号/その他、営業内容など

■連絡先 当所総務課 ☎23-2561 FAX25-0900

「企業と高等学校との就職情報交換会」開催について

令和7年度春、高等学校卒業予定者の採用計画のある企業を募集します

企業における人材確保は、地域産業の振興発展に大きな影響を及ぼしており、求職者支援とともに重要課題となっています。特に高校生の就職活動は昨年より好転していますが、依然として厳しい状況にあります。そこで、企業の雇用支援と高校生の就職支援を図ることを目的として、地域(藤沢・茅ヶ崎・鎌倉・大和・綾瀬各市、寒川町)内の企業と高等学校などの進路担当者が情報を交換できる「就職情報交換会」を開催いたします。ぜひご参加ください。

■開催日時 6月3日(月) 午後1時30分～5時(予定)
受付:午後1時～
※状況などにより変更または中止となる場合があります

- 開催場所 藤沢商工会議所 6階 多目的ホール (藤沢市藤沢607-1 藤沢商工会館ミナパーク)
- 開催方法 高等学校などの進路担当者のブースを企業の採用担当者が巡回していただき、情報交換の場を提供します。
- 参加対象 藤沢市、茅ヶ崎市、鎌倉市、大和市、綾瀬市、寒川町内の事業所
藤沢市、茅ヶ崎市、鎌倉市、大和市、綾瀬市、寒川町および近隣の高等学校
- 参加費 無料
- 締切 4月12日(金)までに下記までご連絡ください
- 申込み 当所中小企業支援課 ☎23-2563

御礼 令和6年能登半島地震の義援金募金について

元日に起きた能登半島地震は、いまだ避難所生活を強いられるなど甚大な影響をもたらしました。あらためて被害に遭われた皆さまへ、心からお見舞い申し上げます。

この度の地震により被災された方々への支援について、会報「かまくら」3月号および役員議員さまにご通知をし、義援金を募ってまいりましたところ、多くの方々にご協力をいただきました。

同義援金につきましては、3月19日に波多辺専務理

事が市役所に伺い、当所青年部が募った義援金と合わせて755,111円を比留間副市長に直接お届けし、鎌倉市を通じて、日本赤十字社に拠出され、日赤から被災自治体に設置される義援金配分委員会に全額送金し、被災者の皆さまに届けられることとなります。

能登半島地震への義援金に対する皆さまからのご支援に心より感謝申し上げます。

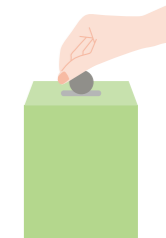

令和6年度 簿記検定試験 日程表 【日本商工会議所・鎌倉商工会議所主催】

検定	試験日	申込受付期間	受験料
簿記	第167回 1～3級	6月9日(日)	インターネット 4月22日(月)～5月13日(月)
	第168回 1～3級	11月17日(日)	インターネット 9月30日(月)～10月21日(月)
	第169回 2・3級	令和7年2月23日(日・祝)	当所では実施致しません。
			1級 8,800円 2級 5,500円 3級 3,300円

※上記の通り開催予定ではありますが、変更または中止となる場合がございます
※商工会議所での申込受付を行いません。インターネットでの申し込みをお願いします
申し込み多数の場合は申込受付期間中でも締め切る場合があります
※詳細は、必ず実施要項にてご確認ください
※受験料の他に事務手数料900円(併願1,200円)が必要です



金融支援 **創業支援** **経営支援** **神奈川県信用保証協会**

～夢と未来に向けて～
かながわの中小企業を
応援します

随時ご相談をお受けしています
藤沢支店 TEL: 0466(23)0792 カナモ

横浜中華街 中国料理 **華正樓** かいしやう

●横浜中華街本店 ☎045-681-2918 (代)
●横浜中華街新館 ☎045-661-0661 (代)
●大仏前鎌倉店 ☎0467-22-0280 (代)

www.kaseiro.com

ダスキンオークラ

- サービスマスター (エアコン等の専門おそうじ)
- トータルグリーン (造園と庭木の管理)
- メリーメイド鎌倉店 (おそうじサービス)
- メリーメイド鎌倉店 (家事おてつだいサービス)

鎌倉市山崎 ☎0467-38-4044 www.duskin-city.com

塗装・防水 工事は **MISUNO** 株式会社

見積無料 1962年創業

☎0467(46)5304

鎌倉市大船 3-14-3 FAX 0467-43-3814
E-mail: info@misuno.com URL: https://misuno.com

民家再生「快適な住まいづくり」

家族の歴史が詰まった家に住み続けるために
家を建て替える必要はありません。
在来軸組み工法で建てられた家は傷んだり腐ったりした部分だけを
取り替えることができます。

- 耐震補強工事** 国土交通省の監修に基づく方法で施工
- 蓄熱式床暖房** 太陽熱を利用し 輻射熱で 24時間全室暖房
- 自然素材** 木・土・和紙・漆喰 補修・木酢液 セルロース使用

家族の健康を考え、体に優しく心地のよい家づくりを考えてみませんか!

株式会社 **日向建設** お気軽にお問い合わせください!
TEL 0467-47-5454
神奈川県知事許可(特-1)第33927号
〒247-0056 鎌倉市大船1-15-3 https://www.hyuuga.co.jp

ビジネス総合保険 業務災害補償 生命保険 リスクマネジメント etc **有限会社リンクコンサルティング**

LINK

【営業時間】9:00～18:00 (土日祝は予約制)
お気軽にお問い合わせください

TEL 0467-41-4335
https://www.linkc.com
Mail: info@linkc.com

個別相談ブースあります
リンクコンサルティング 検索

鎌倉市大船1-12-10 湘南第5ビル2階

KAMAKURA PARK HOTEL

鎌倉パークホテル 0467-25-5121(代表) Restaurant Pergola 0467-25-5125
米糠 酵素 0467-25-5152 和がなもと 0467-25-5126

湘南しんさんの地域応援資金 「鎌倉の力」

令和7年3月31日まで!
ご融資金額 500万円まで
ご融資期間 5年以内
金利 固定金利 0.90%

※ご利用には神奈川県信用保証協会の保証が必要となります。

鎌倉営業部 24-1231 SHONAN 大船支店 43-1231
鎌倉駅前支店 23-7320 湘南しんさん 深沢支店 腰越支店 32-1231

中小企業サポート

Q&A 経営相談コーナー

Q 無料でチラシのデザイン作成やSNSの投稿画像の編集などが手軽にできるツールを教えてください。

A 画像編集やデザイン作成をオンライン上で手軽に行えるツールはいくつかありますが、その中から「Canva(キャンバ)」をご紹介します。Canvaは、デザインに不慣れな人でも、パソコンやスマートフォンから簡単に素敵なデザインを作成できるオンラインツールです。

【主な特徴】

- ①テンプレートの利用: Canvaには数多くのデザインテンプレートが用意されており、名刺やSNS投稿、プレゼン資料など、用途に合わせたデザインが選べます。
- ②手軽なカスタマイズ: ユーザーはテンプレートをベースに、簡単なドラッグ&ドロップ操作でテキストや画像、アイコンを簡単にカスタマイズできます。
- ③多彩な素材: Canvaは多様なフォント、写真、アイコン、イラストなどの素材を無料で提供。これらを利用してオリジナルなデザインを作成できます。

④協力作業の容易さ: チームでのデザイン作業も容易で、複数のメンバーが同時に作業できるため、クリエイティブなアイデアの共有がスムーズです。

【利用場面】

Canvaはさまざまなシーンで活躍しています。名刺やチラシ、ポスターの作成からSNSの投稿画像、プレゼン資料まで、デザインが必要なあらゆる場面で利用されています。特に、デザインのプロフェッショナルから初心者まで、誰でも手軽に使える点が特徴です。作成したデザインは商用利用できますが、テンプレートや素材を無加工のまま商用利用することや、商標登録は基本できないなどの注意点もありますので、ご確認の上活用してください。

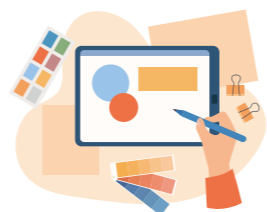

金融対策には安心してご利用いただける 商工会議所のマル経資金を!

「経営を良くするために事業資金を借りたいが、担保も保証人もない…」といった小企業者の皆さんの悩みを解決するために設けられた国の融資制度です。鎌倉商工会議所の経営指導を受けている小企業者などの方が経営改善に必要な資金を、日本政策金融公庫より無担保・無保証人で融資を受けるものです。

融資の条件

- ・融資限度額……2,000万円
※1,500万円以上のお申し込みには別途要件があります
- ・融資期間……設備資金は10年以内、運転資金は7年以内
- ・利率……年1.30パーセント
(令和6年3月1日現在)
- ・資金用途……設備資金・運転資金
- ・担保、保証人……必要ありません

●融資対象者や添付書類など詳しい内容についてのお問い合わせは 当所中小企業支援課 ☎23-2563
●この他にも各種制度融資がございますので、お気軽にお問い合わせください。



市内で創業される方、また創業間もない方を応援します!

～「商工業元気アップ事業」募集～

市では、鎌倉市において創業を予定している方、または、開業日から1年未満の中小企業者による取り組みを「商工業元気アップ事業」として支援します。

事業プランを募集し、新規性・独創性や地域性・社会性に秀でたプランを応募書類、プレゼンテーションによる選考の上、補助金を交付します。

●対象部門及び経費

- (1)創業部門…市内で新たに創業する方が行う事業で、開業までの経費を含む、認定年度内の対象経費
- (2)事業定着部門…市内で開業後1年未満の方が行う事業で、事業を軌道に乗せるまでの地固めの経費が対象

●補助金の額

補助金の対象は各部門1事業
補助率は、対象事業費の80%、補助限度額は100万円

●応募締切

6月14日(金)17時まで(必着)
事業の詳細は、応募の手引きをご確認ください。応募の手引きは、4月以降、市役所及び支所等にて入手できます。また、市ホームページでもご覧いただけます。どうぞ奮ってご応募ください。



中小企業診断士による経営相談を無料で受けられます

市役所本庁舎内で、神奈川県よろず支援拠点所属の中小企業診断士による経営相談を実施しています。創業、経営、事業承継、補助金に関する相談など、経営全般に関する相談を無料で受けられます。

■相談日時

毎月第3金曜日(5月、1月は第4金曜日)、各日9時～17時(1回1時間、前日17時までの予約制)

※指定の相談日以外でも電話やオンライン等に対応可能です。お気軽にお問い合わせください(メールの場合、希望日時・お名前・ご連絡先・主な相談内容を本文にご記載ください)。



※各種補助金等のご案内※

●環境共生施設整備費補助金/経営基盤強化事業費補助金

鎌倉市内で1年以上継続して事業を営む事業者(製造業、情報通信業、自然科学研究所のみ)が、環境共生施設(照明のLED化など)を設置したり、経営基盤強化(産業財産権取得、展示会出展など)する場合は、業種に関わらず事業者のデジタル化推進や広報・マーケティングにかかる経費の一部を補助します。(上限あり)

●企業立地整備費等補助金

製造業、情報通信業、宿泊業及び自然科学研究所を営む事業者が市内にオフィスを開設する際のリフォーム費用や賃料の一部の補助、サテライトオフィスやシェアオフィスを新たに開設する際のリフォーム費用の一部を補助します。(上限あり)

●「先端設備等導入計画」の認定申請について

市内中小企業の設備投資を後押しするため、中小企業等経営強化法に基づき、「導入促進基本計画」を策定し、市内中小企業からの「先端設備等導入計画」の申請を受け付けています。

本市の認定を受けた中小企業は、導入計画に基づき取得した設備の固定資産税が3年間1/2(事業者が令和7年3月末までに賃上げの表明をした場合は、最大4年間1/3)に免除される等の支援を受けることができます。

※それぞれの制度ごとに補助内容や必要書類等が異なります。詳しくは市ホームページまたは商工課にお問い合わせください。



■申込み・問合せ 鎌倉市市民防災部商工課商工担当 ☎0467-23-3000(内線2355、2356)
E-mail: shoko@city.kamakura.kanagawa.jp

受けよう健診 守ろう健康!

腸内フローラ検査(腸内の細菌を調べませんか)

神奈川県労働衛生福祉協会にて販売中です。詳しい内容は以下URLへ

www.rfk.or.jp/pdf/Flora_Scan.pdf

腸内フローラ検査キット購入はQRコード

または以下URLから

<https://checkout.square.site/buy/6YCDPBWOY5HUQEWDMLB7SGXT>



一般財団法人 神奈川県労働衛生福祉協会

大和市大和東3-10-18 TEL.046(262)8155(事業運営部直通)
横浜市保土ヶ谷区天王町2-44-9 TEL.045(335)6900(本部代表)
<http://www.rfk.or.jp/>

上州屋 株式会社 上州屋 ビジネスプランニング

快適なオフィス環境をご提案いたします。

ビジネス機器 オフィス家具 事務用品 文房具 家電

鎌倉市大船3-9-22 TEL.0467-43-2511 <http://www.joshuya.co.jp>



鎌倉駅 東口より徒歩1分 カトレヤビル 3階 日・祝 定休

パソコンの事なら何でも <http://www.globe.sh>
グローブへご相談ください 市外・携帯からは
☎0120-24-2947 0467-24-2947

鎌倉から世界へ

出版から明日を創る。K

かまくら春秋社 〒248-0006 鎌倉市小町2-14-7
☎0467-25-2864・FAX 0467-60-1205 <http://www.kamashun.co.jp> 社史・随筆・写真集など、出版のご相談承ります。

あたらしいを、あたりまえに

J:COM



専門家による無料相談 秘密厳守

- 中小企業支援課では各専門家に委嘱して法律や経営の専門相談を無料で行っています。お気軽にご利用ください。なお予約制ですので、予め電話でお申し込みください。
- また、金融・経営・企業共済など全般にわたって、毎日、当所経営指導員が各種相談に応じていますので、お気軽にご相談ください。
- 申込み・問合せ
当所中小企業支援課 ☎23-2563

区分	相談日	相談員	内容
法律相談	随時	弁護士 廣澤 幹久氏	取引上のトラブル、借地・借家の問題、債権回収、労働問題など法律上のこと。
経営・創業・新事業相談	随時	中小企業診断士 山崎 隆由氏	経営・創業・新事業、業種転換、経営管理、販売・マーケティング、生産管理、店舗管理など。
税務相談	随時	税理士	税務上の問題(相続・贈与・税金)、事業承継、開業、経理・決算方法、消費税、節税など。
特許商標相談	随時	弁理士 渡部 仁氏	特許(発明)・商標(ブランド)・意匠(デザイン)・実用新案(考案)にかかる相談など。
商業・法人登記相談	随時	司法書士 藤井 浩一氏	設立、増資、本店移転、不動産相続、売買、担保権(設定・変更・抹消)、債務整理の相談など。
労務相談	随時	特定社会保険労務士 高橋 昭洋氏	就業規則を含む社内体制の整備、従業員の入退社に関する問題、厚労省関係の助成金など。
ホームページ・Web関連相談	随時	ホームページコンサルタント 永友 一朗氏 中小企業診断士 村上 知也氏	ホームページ運営・改善、ネットショップ運営、SEO対策、SNSの活用方法など。



こころもからだもとのう!

鎌倉市市民健康課 矢嶋 聖佳

仕事上がりや休憩で一息ついたとき、「なんだか疲れが取れないなあ」「どうにもやる気がでないなあ」なんて思うときは自律神経のバランスが乱れているサインかもしれません。心身ともに元気に過ごしていくために、あなたも「ととのう」を感じてみませんか?

自律神経には交感神経と、副交感神経とがあり、私たちの体はこれを切り替えながら血流や呼吸、睡眠や体温などをコントロールしています。「ととのう」とは「自律神経が活発に働いて血流がよくなった状態」と言われています。

私は「ととのう」のためにサウナに通っています。初めは高温のサウナに入ることが苦手でしたが、サウナ好きの友人に連れられ「サウナ5〜7分→水風呂1分→椅子に座って休憩5分を3セット」を行ってみると、「ととのう」を実感でき、その魅力に納得しました。サウナを出た後は、体がとても軽く感じ、肌がツルっとしてメイ

クののりがよくなり、よく眠れるようになったのです。そして今では、全国のサウナを巡るのも楽しみの一つです。椅子に座って休憩する場所は、外で風をあびながらだったり(外気浴)、浴室内で休む所(内気浴)など、その施設によって様々です。私の好きなサウナには、ヒノキの香りがする内気浴スペースがあり、木漏れ日が差し込み、時折心地の良い風が吹いてきます。そこで休んでいると心がスーっと通る気持ちになり、3セット目の内気浴ではいつも寝てしまいうようになるくらい、、、

低温でじっくり温まる所や浴室内にアロマの香りが漂い、リラックスできる所など、自分に合ったサウナを見つけ、日々の頑張った体や心をリフレッシュする方法の一つとして、是非試してみてください!ただし、既往症がある人は医師に相談してみてくださいね。

会員掲示板 コーナー

会員事業所からのお知らせやご意見などを掲載するコーナーです。あなたの事業所を紹介しませんか(詳しくは当所までご連絡ください)。

JBL 「測る」を変える
「現場」を変える
Japan Build Line 「未来」を変える

建築×測量「楽々DX」レンタル
現場作業が楽になる建築DX
商品を取り揃え!人材育成も!!

鎌倉市常盤937-26 建築DX
☎0467-37-8109
https://japanbuildline.com/

未加入の事業所を ご紹介ください

当所では、より多くの商工業者の皆さまに、商工会議所活動にご参加ご活用いただければと思っております。皆さまのお知り合いに未加入事業所がありましたらぜひご紹介ください。



新規会員紹介 (敬称略) 新しく会員になられた方々をご紹介します。

部会名	事業所名	代表者	所在地	TEL	業種
観光	しるのれん	早川 厚志	鎌倉市大船4-18-11 ヤマニ荘	37-9039	イタリアン
サービス業	(株)TEFUDA	三坂 直樹	鎌倉市腰越5-5-31	—	デザイン経営コンサルティング



「メールアドレス」ご登録について(お願い)

当所会員情報に「メールアドレス」を登録いただける事業所さまは、件名に「事業所名」を、本文に「登録希望」とご記入の上、下記のメールアドレスまでご送信ください。
info@kamakura-cci.or.jp



鎌倉の街を元気に!!
各種お見積り承ります

(株)湘南よみうり新聞社 ☎0466(50)5088
www.shonan-yomiuri.co.jp FAX0466(50)5077

- ◆地域情報紙発行
- ◆チラシ・ポスターなど印刷全般
- ◆パンフレット・機関紙など制作
- ◆看板・のぼり旗・横断幕
- ◆会社案内・商品パンフレット
- ◆HP制作

Government Educational Loans
国の教育ローン
あなたの「未来」応援します。

ご入学前のおもった費用の準備が可能
固定金利 長期返済が可能
40年以上の取扱実績

ご融資額 350万円以内
お子さま 1人あたり

ご相談・お問い合わせは
教育ローンコールセンター
受付時間 月～金 9:00～19:00

0570-008656

JFC 日本政策金融公庫

商工会議所会員数 2,066

商業部会 …………… 669
工業部会 …………… 78
観光部会 …………… 409
建設部会 …………… 290
金融部会 …………… 42
サービス部会 …………… 578

2月29日現在

KGグループ
鎌倉江之島ハイヤー(株)
グリーンハイヤー(株)
鎌倉タクシー(株)
逗子葉山タクシー(株)

早朝予約 承ります

ジャンボ・福祉・お祝い・観光 もお問合せ下さい

配車センター 0467-31-0101 URL http://www.gurin.co.jp

湘南百景

鎌倉 藤沢 茅ヶ崎 平塚 大磯 小田原 箱根

相州・海の街、山の町の観光&タウン情報誌
☎0466・26・9991 FAX 0466・26・9992

鎌倉・湘南の総合建設業

S A I T O

株式会社齊藤建設
0120-25-0567

家族の絆で神奈川を元気に **県民共済**

推進員がご説明に伺います。まず、お電話を!

お問い合わせ・資料請求 [業務推進部] TEL 045-201-3039
平日 9:00～17:00(土・日・祝休)

神奈川県民共済生活協同組合 横浜市中区桜木町1-1-8-2 県民共済プラザビル

トレンド通信

おいしさ運ぶ容器も進化している

広島のスウルフードといえばお好み焼きです。お好み焼きにまつわる面白い話を聞きました。広島県民のお好み焼き愛は強く、コロナ禍でお店での飲食が難しくなった時期には、テイクアウトの利用が大きく増えました。しかし、ここに新たな問題が生じました。

広島のお好み焼きは、キャベツも生地に練り込んで焼く大阪のお好み焼きとは違い、薄く焼かれた生地の上にキャベツをたっぷり山盛りにのせてつくります。この大量のキャベツから出る水分量がとても多いのです。熱々のお好み焼きをプラスチックの容器に入れて持ち帰ると、ふたに付いた湯気が水滴となって下に落ち、薄い生地に染みてしまいます。せっかくつくりたてを買っても、食べるときには全体がべちゃべちゃになってしまうのです。

この問題を解決するために、お好み焼き専用の持ち帰り容器を開発した会

社があります。

プラスチックや紙などさまざまな素材で食品パッケージをつくる株式会社シンギ(広島市)が開発したのは、サトウキビの搾りかすを原材料にした厚手のボール紙のような素材です。これを成形し、ふたには湯気が水滴化しないように適度な吸湿性を持たせ、底にも水滴がたまらないような構造を取り入れました。

この容器は熱や低温にも強く、テイクアウトの用途だけでなく、冷凍にしたお好み焼きの容器として、通販や県外での販売にもひと役買っています。東京にある広島県のアンテナショップでもこの容器を採用したお好み焼きが買えます。

容器・包装資材が広域の運搬に対して商品の価値を保つ例は、ほかにもあります。例えば、高知県はニラの生産量と出荷量が日本一ですが、京阪神や関東圏など大消費地から遠く離れています。せっかく良いものをつくっても、それが消費者のもとへほかの産地と競争力を保った状態で届かないとビジネスにはなりません。

そこで、高知県が主導して開発した

のが、出荷するときにニラを包む筒状のプラスチックフィルムを工夫して鮮度を保つ技術でした。収穫したニラをこのフィルムに入れて封をする際に、ニラから出る炭酸ガスの量を制御できるようなシール法を開発しました。これによって、鮮度を保てる期間が延びたため、京阪神はもとより、首都圏まで高知のニラは届けられています。また最近ではこのフィルム自体をさらに薄くして使い勝手を高め、技術を進化させています。

流通業界を圧迫する2024年問題もあって、おいしいものをおいしい状態を保ったままどうやって消費者の元へ届けるかは、大きな課題でもあり、さまざまな素材やシーンで新しい提案が求められている分野です。また、通信販売や出前配送(デリバリー)などでは、消費者の食卓まで、出来上がったものをつくり手が届けることも求められています。

消費者はより高度なものを求め、ますますわがままになります。モノやサービスを届ける事業者にはとても厳しい状況ですが、逆にいえばそこにビジネスチャンスがあるのです。

日経BP総合研究所 上席研究員
渡辺 和博

今月の表紙写真

鎌倉の趣⑬

鎌倉大仏殿と桜

鎌倉大仏として名高い高徳院の本尊は国宝銅造阿弥陀如来坐像です。造立が開始されたのは1252(建長4)年、当初は堂宇に収められていましたが、度重なる台風や津波のため堂宇は倒壊し、室町時代の末までには今の「露坐の大仏」になりました。春になると、境内は桜の花で彩られます。

珊瑚礁 RAMAKURA

珊瑚礁 本店 ☎0467-31-5500 (月、火曜定休)
モアナマカイ珊瑚礁 ☎0467-31-5040 (木曜定休)
PELE'S Juice & Bar ☎0467-39-1439 (土、日営業)

相模湾を望みながら本格フレンチをカジュアルに楽しむ。



LE RESTAURANT FRANÇAIS
Le Trianon
レストラン ル・トリアノン

鎌倉プリンスホテル

TEL: 0467-32-1111

〒248-0025 鎌倉市七里が浜東1-2-18

